

阪南市市民協働・共創事業評価シート

記入日 令和8年 1月 13日

阪南市市民協働・共創事業提案制度を活用して協働で実施した事業について、成果と課題を広く共有するために、提起した視点で事業の評価を行ってください。

団体名	阪南まちおこし夢テラス（担当者名：寺田雄揮）
担当課名	生涯学習推進室（担当者名：河田泰之）
事業名	コミバスで行くはんなん探訪
事業開始からの実施期間	令和年6（2024年）4月1日～令和9年（2027年）3月31日
提案の区分	<input checked="" type="checkbox"/> 市民自由提案部門 <input type="checkbox"/> 市設定テーマ部門
協働の形態	<input checked="" type="checkbox"/> 事業委託 <input type="checkbox"/> 補助金 <input type="checkbox"/> 実行委員会・協議会 <input type="checkbox"/> その他（ ）
事業の年度	<input type="checkbox"/> 初年度 <input checked="" type="checkbox"/> 継続2年目 <input type="checkbox"/> 継続3年目 <input type="checkbox"/> 継続4年以上（ 年目）

1. 事業の概要

（1）事業の目的（事業を企画した課題、現状、背景についても記入してください）

<p>阪南市は山・里・海の自然が豊かで、史跡や伝承も多くあるが、現状では市民がそれに触れる機会が少なく、市外からの景観や歴史を求めて来訪する人は多いとは言えない。観光施策もあるが外部からの観光客を誘致するイベントが目立ち、市民が気軽に参加できる観光事業がない。</p> <p>この事業は、市民が阪南市の魅力を再発見するため、身近にある自然や史跡・社寺・石仏・伝承・グルメなどに触れる機会や情報を提供することを目的とする。具体的には、コミュニティバスを活用して少人数（1人）でも気軽にはんなん探訪ができるよう、わかりやすいパンフレット・チラシを提供する。</p>
--

（2）役割分担（団体、事業担当課それぞれの役割を記入してください）

団体	まちあるきプランの作成・実行・ブラッシュアップを継続しパンフレットを印刷
事業担当課	事業実施にかかる広報などの支援

（3）事業費

団体	843,900円 委託費		
市	委託費 843,900円	費目を記入（（例）補助金 円、委託費 円 等）	
合計	843,900円		

初年度の事業費計	313,700円	団体分担	0円	市分担	313,700円
2年目の事業費計	313,700円	団体分担	0円	市分担	313,700円
前年度の事業費計	313,700円	団体分担	0円	市分担	313,700円

(4) 事業の内容

※名称・日時・場所・参加人数・内容・収益など具体的に記入してください。

※活動の写真や資料があれば、添付してください。

<p>①打合せ 〔日程〕 6/4、7/2、8/6、9/3、10/1、11/5、12/3、1/7、2/4（予定）、3/4（予定） 〔場所〕 阪南市市民活動センターほか 〔内容〕 まちあるきパンフレットおよびモニターツアーの企画・検討</p> <p>②モニターツアーの実施 〔日程・場所〕 阪南市内の6コース（詳細は別添1参照） 〔内容〕 企画のブラッシュアップを目的に、企画したコースのうちの6コースでモニターツアーを実施。</p> <p>③パンフレットの内容充実 〔内容〕 モニターツアー参加者からの意見を集約し、パンフレット原案へ反映させた（パンフレット原案は別添2参照）。</p>
--

(5) 事業に参加したのは想定した人たちでしたか。参加した人たちの反応はどのようなものでしたか。

※その人たちや組織に何らかの変容があれば、それも交えて記入してください。

<p>パンフレットの内容充実のため、モニターツアーを実施した。参加者は、市内在住の女性が大半で、いずれのコースも満足度が高く、ロコミを起点にした誘客促進につながるとの評価を得た。（ツアー参加者からは、「楽しかった」との回答が93%、「知人を誘って再度訪れたい」との回答が96%）</p> <p>パンフレット原案作成にあたっては、観光協会などとも意見交換の場を設け、今後の連携については前のめりな反応だった。</p>

(6) 協働で事業を進めるにあたり、工夫した点があれば、記入してください。

<p>1年目の活動で関係性が深まったので、2年目では、それぞれの役割と自主性を尊重しながら、自由に意見交換ができる場を持つことを目標に事業を実施した。</p>

2. 協働事業の評価

- 下記の評価項目について、それぞれの立場から評価してください。評価基準は5段階としてください。
 - 大変よくできた（5点）
 - よくできた（4点）
 - できた（3点）
 - あまりできなかった（2点）
 - できなかった（1点）
 - 評価項目として適当でない（N）
- ※「N」を選択した場合は、下記記述欄にその理由を記入してください。

（1）評価

	評価項目		評価点		
			行政	団体	平均
事業実施前	1	実施する事業の課題・背景や目的を両者で確認・共有しましたか。	3	4	3.5
	2	事業の到達目標を協議して設定しましたか。	3	4	3.5
	3	事業の実施に際して、計画書や工程表の作成等、計画的な実施のため協議・工夫しましたか。	3	4	3.5
	4	事業を進めるための役割分担や責任を協議して決めましたか。	3	4	3.5
事業実施中	5	進捗管理、必要な情報共有をしましたか。	3	3	3
	6	状況の変化に応じて、協議しながら、柔軟な対応ができましたか。	3	4	3.5
	7	お互いの得意分野や人材・情報を活かし、協力しながら、事業を進めることができましたか。	3	4	3.5
事業実施後	8	設定した目標は達成できましたか。	3	4	3.5
	9	協働で事業に取り組んだことで、単独で実施するより、成果を上げることができましたか。	3	4	3.5
	10	責任の所在や役割分担は適切でしたか。	3	4	3.5
	11	事業には、当事者、関係者をはじめ、多様な人たちの参加を促すことができましたか。	3	3	3
	12	予算は妥当でしたか。	2	4	3
	13	課題の解決策や今後の方針について、協議を行いましたか。	3	4	3.5
	14	協働事業に取り組むことによって、組織に何らかの変化をもたらしましたか。	3	4	3.5

「N（評価項目として適当でない）」を選択した場合は、その理由を記入してください。

番号	理由

(2) 協働して良かったこと、団体や行政の単独ではなく協働で実施したことによりどのようなメリットがあったかなどを記入してください。

団体 にとって	行政との適切な役割分担により、団体の強みを最大限生かすことができた。
行政 にとって	団体などを事業に巻き込むことで、成果品（パンフレット）の活用促進を効果的に行うことができる。
市民 にとって	協働によるパンフレットの内容充実により、より充実した生涯学習の機会を得ることができると。

(3) 協働して課題だと感じたこと、翌年度も事業実施する場合はその改善のために具体的にどのように取り組むかを記入してください。

団体 にとって	コースの策定と意見集約にかなりの時間を要したため、内容の精査を十分に行えなかった。次年度は、関係団体などとの意見交換を行い、内容の充実を図りたい。
行政 にとって	団体との調整（特に意思決定）に時間がかかり、担当者の負担が多いと感じた。次年度は、団体との方向性のすり合わせを丁寧に行うことで、調整の円滑化を図りたい。
市民 にとって	市民から「まちの魅力をもっと知りたいが機会がない」との意見があった。これを解消するための効果的な方法を、団体と行政で検討したい。

(4) 今後の具体的な展開 ※団体と事業担当課が話し合い、記載してください。

■今後も協働事業として実施する（提案事業継続 提案事業以外）

終了する

市が単独で実施する

団体が単独で実施する

その他（ ）

上記の回答とした理由を記載してください。

（『協働事業として実施』を選択された場合は、提案事業（以外）とする理由も含めて記載してください。）

パンフレットの納品と活用促進にかかる事業を次年度に予定しているため。

(5) 実施事業を今後、どのように活かし発展させるのか。また、団体の自主財源確保の方法などを含めた具体的な事業展開の内容などを記入してください。

次年度は、パンフレットの活用促進を自立的に実施する主体（個人、団体、店舗など）を複数育成したい。これにより、事業終了後は、市民・団体がパンフレットを用いた事業を主催し、行政はこれを支援する体制の構築を目指したい。

(6) その他

なし

コミュニティバスでめぐる！

はんなんの魅力 探訪まちあるき

参加者募集

緑豊かな山、豊かな田畑
美しい砂浜、歴史ある社寺
自慢の特産物などなど
魅力いっぱいのお阪南市を
探訪するまちあるきに
参加してみませんか！

9月19日(金)

8:25~12:00

コース1

舞！なぞの古墳と消えた村

舞地区には意外と知られていない
ミステリアスな古墳と消えた舞村
さてどんな人が住み
何をしていたのでしょうか？

10月31日(金)

9:20~12:30

コース4

大阪湾を一望！

せんなん里海公園をめぐる

夕陽の百選にも選ばれた
大阪湾屈指のビューポイントで
大阪湾のすばらしさを堪能

9月27日(土)

9:20~12:00

コース2

重要文化財の波太神社と
荘園らしい景観を楽しむ

波太神社の社叢と風格ある
建物をじっくり堪能した後は
鳥取荘の景観をあるく

11月21日(金)

9:30~12:30

コース5

泉南唯一の別院と

大師さんゆかりの井戸をめぐる

府内に3か所しかない別院のひとつ
尾崎別院と周辺のまちなみをめぐり
弘法大師ゆかりの井戸を訪ねる

10月18日(土)

8:20~12:30

コース3

大坂夏の陣ゆかりの
物語をたどり

平安時代の観音さまをめぐる

大坂夏の陣のヒロインお菊に
ちなんだ物語の舞台をたどり
十一面観音菩薩を参拝

11月29日(土)

9:20~12:00

コース6

阪南らしいまちなみをめぐり
阪南らしい農業遺産を探訪

自然田地区の景観と
鳥取中地区にのこる
ユニークな灌漑施設
「抜水(ぬきず)」をめぐる

[定員]各コースとも5名程度(多数抽選)

[費用]無料

[申込先]参加したいコース番号を明記の上、電話またはメールで生涯学習推進室まで

電話:072-489-4542(直通)、メール:s-gakusyuu@city.hannan.lg.jp

[主催]阪南市教育委員会

*各コースの内容は裏面をごらんください



メールで
かんたん申込

各コースの概要

9月19日(金)
8:25~12:00

坂道あり
距離約■km

コース1
舞!なぞの古墳と
消えた村

〔集合時間〕

8:25(8:33発に乗車)

〔集合場所〕

コミュニティバス
「阪南市役所」バス停

当日のルート

阪南市役所〔集合〕
↓コミュニティバス
舞4丁目(8:51着)
塚谷古墳
棚田
舞村跡
孝子越街道道標
指出森神社
貝掛の松の碑
貝掛(12:08発)
↓コミュニティバス
阪南市役所(12:22着)

〔ご注意ください〕開催日当日、6:00の時点で阪南地域に気象などの特別警報もしくは気象警報が発令されている場合は、9月22日(月)の開催とします。

10月31日(金)
9:20~12:30

ほとんど平地
距離約■km

コース4
大阪湾を一望!
せんなん里海公園をめぐる

〔集合時間〕

9:20(9:30発に乗車)

〔集合場所〕

コミュニティバス
「尾崎駅前」バス停

当日のルート

尾崎駅前〔集合〕
↓コミュニティバス
箱作駅前(9:47着)
宗福寺
善太夫橋など
中世の館跡
箱作自然海岸
せんなん里海公園
加茂神社
箱作駅前(12:05発)
↓コミュニティバス
阪南市役所(12:22着)

〔ご注意ください〕開催日当日、7:00の時点で阪南地域に気象などの特別警報もしくは気象警報が発令されている場合は、11月4日(火)の開催とします。

9月27日(土)
9:20~12:00

ほとんど平地
距離約■km

コース2
重要文化財の波太神社と
荘園らしい景観を楽しむ

〔集合時間〕

9:20(9:30発に乗車)

〔集合場所〕

コミュニティバス
「尾崎駅前」バス停

当日のルート

尾崎駅前〔集合〕
↓コミュニティバス
波太神社前(10:04着)
祐道寺
波太神社
鳥取神社
蓮池
首斬り地蔵
石田(11:45発)
↓コミュニティバス
尾崎駅前(11:54着)

〔ご注意ください〕開催日当日、7:00の時点で阪南地域に気象などの特別警報もしくは気象警報が発令されている場合は、9月29日(月)の開催とします。

11月21日(金)
9:30~12:30

ほとんど平地
距離約■km

コース5
泉南唯一の別院と
大師さんゆかりの井戸を
めぐる

〔集合時間〕

9:30

〔集合場所〕

コミュニティバス
「阪南市役所」バス停

当日のルート

阪南市役所〔集合〕
尾崎町役場跡
尾崎別院
尾崎銀行跡
本舗辻八(和菓子)
稱念寺
鳥取ノ荘(12:11発)
↓コミュニティバス
阪南市役所(12:25着)

〔ご注意ください〕開催日当日、7:00の時点で阪南地域に気象などの特別警報もしくは気象警報が発令されている場合は、11月25日(火)の開催とします。

10月18日(土)
8:20~12:30

ほとんど平地
距離約■km

コース3
大坂夏の陣ゆかりの
物語をたどり
平安時代の観音さまを礼拝

〔集合時間〕

8:20(8:30発に乗車)

〔集合場所〕

コミュニティバス
「阪南市民病院」バス停

当日のルート

阪南市民病院〔集合〕
↓コミュニティバス
鳥取ノ荘駅前(8:59着)
西鳥取公民館
法福寺
銀座通り
西鳥取観音堂
楯取神社
西鳥取漁港
勇夫善六の墓
鳥取ノ荘駅前(12:11発)
↓コミュニティバス
阪南市役所(12:20着)

〔ご注意ください〕開催日当日、6:00の時点で阪南地域に気象などの特別警報もしくは気象警報が発令されている場合は、10月20日(月)の開催とします。

11月29日(土)
9:20~12:00

ほとんど平地
距離約■km

コース6
阪南らしいまちなみと
阪南らしい農業遺産を探訪

〔集合時間〕

9:20(9:30発に乗車)

〔集合場所〕

コミュニティバス
「尾崎駅前」バス停

当日のルート

尾崎駅前〔集合〕
↓コミュニティバス
平見(9:39着)
坂ノ口地蔵尊
自然居士旧跡
瑞寶寺
抜水の施設
湧泉の碑
三本松
阪南市役所

〔ご注意ください〕開催日当日、7:00の時点で阪南地域に気象などの特別警報もしくは気象警報が発令されている場合は、12月1日(月)の開催とします。

〔お知らせ〕

- ・集合地点では、スタッフ(水色の服)がお待ちしております。
- ・ご参加いただいた方には、まち歩きプランの内容充実のため、アンケートにご協力をお願いします。
- ・荒天の場合延期します(延期日は各コースに記載)。
- ・行事に関する問い合わせは、阪南市教育委員会生涯学習推進室まで(072-489-4542)

はんなん探訪パンフレット等作成業務委託にかかる
はんなんの魅力探訪まちあるき アンケート集計

質問 年齢を教えてください

	～59歳	60～69歳	70～79歳	無回答	計
計	15	9	18	2	44
%	34%	20%	41%	5%	100%

質問 性別を教えてください

	男	女	計
計	15	29	44
%	34%	66%	100%

質問 この行事をどこで知ったのか教えてください(複数回答あり)

	広報	阪南市HP	チラシ	口コミ	その他	無回答	計
人数	23	1	12	10	0	0	46
%	50%	2%	26%	22%	0%	0%	100%

質問 ふだんコミバスを利用するかどうか教えてください

	通院	買物	つかわない	無回答	計
人数	4	3	25	12	44
%	9%	7%	57%	27%	100%

質問 このような行事に参加するのは何回目ですか

	はじめて	2回目以上	無回答	計
人数	16	28	0	44
%	36%	64%	0%	100%

質問 この行事に参加しようと思ったきっかけは(複数回答あり)

	地域の歴史文化に興味があるので	まちあるきをしたとおもっていたので	家族や友人に参加を勧められたので	その他	合計
人数	28	33	5	4	70
%	40%	47%	7%	6%	100%

質問 感想を教えてください

回答	人数	%
楽しかった	41	93%
どちらでもない	2	5%
楽しくなかった	0	0%

質問 今回のコースを知人を誘って、再度おとずれてみたいか？

回答	人数	%
思う	28	64%
案内人付きなら誘う	14	32%
思わない	1	2%
無回答	1	2%

質問 次回以降もこのような行事に参加してみたいですか？

回答	人数	%
思う	42	95%
どちらでもない	1	2%
思わない	1	2%
合計	44	100%

質問 ご意見などがあればお書きください

日程	参加者からの意見	事業内容等への望ましい対応、今後の方向性
9月19日	<ul style="list-style-type: none"> まちあるきパンフレットがあれば自分たちで歩いて良い 自分自身、知識を得てから現地へ行きたい 	[対応]・パンフのデータを阪南市ウェブサイトなどでの公開 ・パンフを利用者が手に入れやすい場所での配架 *公共施設、駅、掲載している店舗などに配架依頼 *観光関連のイベントでの配布
	<ul style="list-style-type: none"> パンフレットに説明があればいいと思う 地図の中にトイレや名所旧跡、その場所の由来などわかりやすく書いてもらえたらありがたい バス停、トイレ、駐車場を明記してほしい 	[対応]・トイレ、駐車場には協力してもらえる施設を記載する ・バス停は必要な箇所のみ記載 (すべてのバス停を記載すると地図が見にくくなるため)
	<ul style="list-style-type: none"> またの機会があればぜひ参加したい 	[対応]R8年度以降、まちあるきイベントの実施を検討 (阪南まちおこし夢テラスが検討中)
	<ul style="list-style-type: none"> 行事の開催時間をコミバスの混んでいない時間帯にしてほしい コミバスが混んでいて、いつも使われている方々に申し訳ないと感じた 	[対応]イベント企画時に、混雑具合を考慮して時程を検討
	<ul style="list-style-type: none"> パンフレットにバスの時刻表があるとありがたい 現地に看板があれば、どこなのかわかりやすかった 案内人の説明にあった阪南市内の大木について教えてほしい 	[対応]・時刻表についてはQRコードで対応 ・大木についてはわかればパンフレットに記載 ・看板については調整が必要なため今後の課題とする
	<ul style="list-style-type: none"> 案内人の方が複数いて、それらの方から話を聞けて良かった 	[対応]行事の内容充実のキモとして共有するべき条件

日程	参加者からの意見	事業内容等への対応、今後の方向性
9月27日	・案内人を含め、10人以上だとコミバスに乗るときに他の客に迷惑をかけるかな？と思った	[対応]今後のイベント企画時に、混雑具合を考慮して時程を検討
	・店舗以外のトイレの場所をパンフレットに明記してほしい	[対応]社寺に相談し協力してもらえるところを掲載
	・案内ポイントが少ないように感じる、道中の見どころをふやしてほしい ・首切地藏から石田のバス停までの間に何も無い、何か案内する内容を考えてほしい	[対応]蓮池から石田団地周辺のポイントの充実を図る (候補は神光寺蓮池遺跡の方形周溝墓+ナイフ形石器)
	・蓮池前のタコ焼屋さんのメハリ寿司(400円)は絶品！	[対応]おすすめの店に掲載
10月17日	・案内人の方で、地元の人の方がその方からのお話が聞けてとても良かった	[対応]今後企画するイベントタイトルに「地元うまれの案内人とめぐる！」などのフレーズを入れる
	・海と漁港を巡るコースだったので、途中で魚介類を食べるもしくは購入できるポイントを入れてほしかった ・今日の散策ポイントで、稼げる方法を妄想しながら参加していました	[対応]店舗での購入と、「〇〇づくり体験」などの企画を検討
	・海、山、線路と密集しているコースで、景色も抜群、コアなファンを狙える企画を立ててほしい	[対応]特殊なコミュニティを対象に、海・山・線路をもとに企画(マンホールを探し、旅する「マンホーラー」など)にかあるはず
10月31日	・遊来の滝を散策マップに書き込んでほしい	[対応]書き込む
	・箱作の地名の由来、ヒトモトスキの説明、山中家石垣の説明をいれてほしい	[対応]・箱作の地名の由来、ヒトモトスキの説明はパンフレットに書き込み ・山中家住宅跡については地図での明記にとどめる(他家の掲載も必要で、結果名家案内となりパンフレットの内容に偏りできるため)
	・宗福寺や山中家を特別に拝観、立ち入りできるような行事を企画してほしい(個人では行きにくいので)	[対応]行事の内容充実のキモとして共有するべき条件
	・ヒトモトスキのところをもうすこし整備してみてもどうか？ ・遊来の滝まで入れるように整備してほしい	[対応]調整が必要なため今後の課題とする
	・雨だと説明が聞こえにくいので、マイクを使ってもらえるとありがたい	[対応]イベント実施時にはマイクを用意することとする
11月21日	・本願寺別院でのりんぼんさんの話が興味深くてよかった	[対応]行事の内容充実のキモとして共有するべき条件
	・小学生に社会見学などで知ってほしい場所だと思った	[対応]市内学校園の教員あてにパンフレットを配布し、各学校園の判断とする
	・辻八製菓の村雨、横田水産のシラスなど、買い物できて楽しかった	[対応]パンフレットには両店舗を掲載
	・辻八さんや、横田水産さんをコースに入れたまちあるきを企画してほしい	[対応]行事の内容充実のキモとして共有するべき条件
11月29日	・自宅のそばだが知らないことが多かった ・このような企画があればまた参加したい	[対応]R8年度以降、まちあるきイベントの実施を検討(阪南まちおこし夢テラスさんが検討中)
	・抜水のことを初めて知った、とても興味深い施設だと感じた ・抜水の施設や、伝統的な建造物があり、小学校の社会見学にピッタリだと感じた	[対応]市内学校園の教員あてにパンフレットを配布し、各学校園の判断とする
	・今回のコースは車が多かったので再考の余地ありかも	[対応]イベント企画時には、路地など通行量の少ない道順で検討
	・地元の人しか知らない名店をパンフレットで紹介してほしい	[対応]掲載する店舗は「手あかのついていない」ところを探す



潮音寺 鎌倉時代、重源上人が再興したと伝えられる。祐道寺 江戸時代が起源とされる鉦講は、一時中断していたものを復活、府指定無形民俗文化財（記録選択）。首斬り地蔵 豊臣秀吉の根来攻めの際、処刑された僧侶の供養に祀られたとされる。

坂ノ口地蔵尊 縁結び地蔵として地元で祀られている。南家住宅 江戸時代末の主屋など7件が国登録有形文化財で、庭園も国登録記念物。自然居士旧跡 観阿弥作の「自然居士」の主人公、自然居士の生誕地といわれる。目印となるイチヨウの大き木は府指定天然記念物。

瑞寶寺 江戸時代から檀家で継承される鉦講は、府指定無形民俗文化財（記録選択）。黒田寺 本尊の薬師如来坐像は平安時代後期のもの。檀家で構成される鉦講は府指定無形民俗文化財（記録選択）。大願寺 門前の石造地蔵菩薩立像などが市指定文化財。極楽寺跡 昭和30年代に廃寺に。大願寺門前の石造地蔵菩薩立像はここにあったもの。下出不動尊 自分の体の悪いところと同じ箇所をやすすると病気が治るといわれる。

伏拝の大鳥居 江戸時代、参勤交代(でんこうたい)を通して紀州藩主が波太神社を遷すためにつくられたとされる。庚申堂 正月の初庚申に豊凶を占う「庚申占」が行われる。

山中宿 近世は紀州徳川家の参勤交代の道でもあった。熊野詣は16世紀から19世紀にかけて公家から庶民まで幅広く浸透した信仰。道中には王と呼ばれる場所があり、中内ものでは馬目王と地蔵王子がある。山中宿 紀州街道の宿場のひとつ。街の宿場は大阪側から、信濃宿、山中宿、山口宿など。

山中神社 平安時代以降、三澤家が代々祀る。明治時代に三澤屋の田舎屋敷 山中宿の街道沿いでもひときわ目立ち、19世紀に建てられたもの。地蔵寺 本堂は、明治時代に波太神社の神宮寺・神光寺のものを移築。子安の神宮寺の側面から互管で配水する仕組みだ。湯泉の碑 豊業用水に不足を補うための施設。抜水を考案した根来紋治郎をたたえ建てられた。山中閔所跡 南北朝時代、観心寺(河内長野市)が法華堂遺構のため置いた蓮池。市内最大のため池。東大寺を再興した重源が修築したと伝えられる。重要文化財の本殿波太神社 式内社。末社三社本殿は重要文化財。かんづ。梁樋で甲水を供給する。

【電車でお越しの場合】
JR阪和線で、天王寺から和泉鳥取まで45分
南海本線で、なんばから尾崎まで特急ササニで38分
【企画・編集】 阪南まちおこし夢テラス
【発行】 阪南市
阪南市尾崎町35-1
電話 072-471-5678
2026年4月発行 第1版

阪南市観光協会
ウェブサイト

源氏の道に栄えた山中宿
はんなりのため池伝説
重要文化財の波太神社と柱園らしい景観
はんなりな近世土木遺産
はんならしい農業遺産と街並み

はんなりの魅力探訪

まちおこしキャンペーン

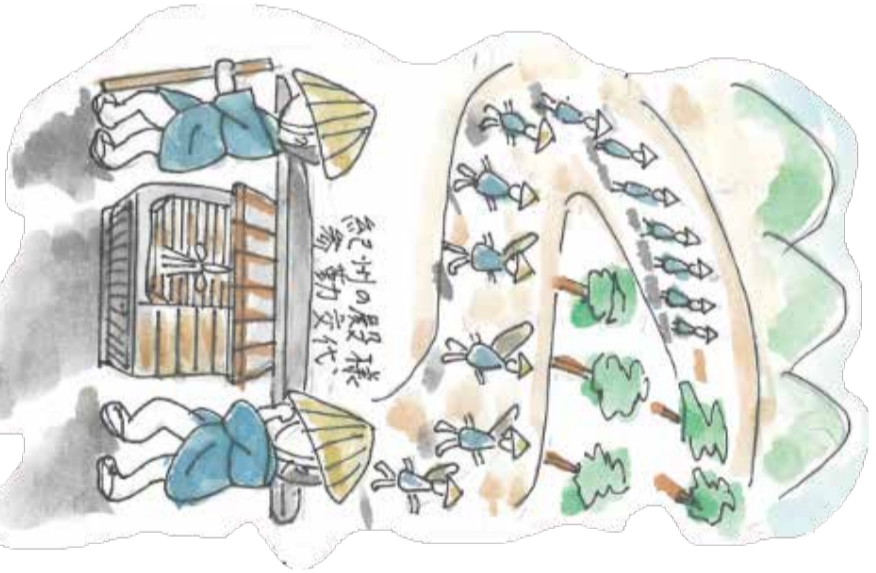

<p>まるはちうどん お好み焼きも 楽しめる。ラ ンチは11時か ら14時(休日) 火曜日【電話】 072-473-0308</p>	<p>イルピアット 地元で人気の イタリアン。ラ ンチは11時半 から14時(休日)月・火曜日【電 話】 072-472-5826</p>	<p>阪南洋風食堂クウクウ 洋食からフレン チまで楽しめ る。ランチは1 時から14時【休日】月曜日 【電話】 072-471-6012</p>	<p>魚ダイニング光 地元の魚介が 味わえる。ラ ンチは11時か ら14時【休日】日曜日【電話】 072-472-5038</p>	<p>泉善 せんよし 和歌山ラメ ンの人気店。 11時から21時 【休日】水・木曜日【電話】 072-473-1023</p>	<p>うちカフェ OSANPO 住宅地にあり ランチが楽し める。8時か ら15時(休日)土曜日【電話】 050-1251-6116</p>	<p>たまご屋 tamaco 卵料理専門 店。営業は 土・日・祝 日11時から16時ほか【電話】 070-9045-6677</p>
--	---	--	---	---	--	--



近世のまちなみからほら

川にがまれた地区

抜水

はりめぐらされた水路

川原石をつかった土塀

おすすめのお店

グラングルトン
 地元で人気のパン屋さん。開店直後からにぎわう。8時から19時(休日)月・火曜日(電話)072-415-0806

たこ焼きあいうえお
 創業40年近くの地域の名店。お好み焼きなどもぜひ。10時から19時(休日)月曜日(電話)072-473-3650



手軽にいける！おすすめコース

近世巡礼の道に栄えた山中宿を満喫

和泉と紀州を結ぶ熊野・紀州街道沿いにある宿場町、山中宿をあるき地区の歴史を見て歩く。

- ↑ JR和泉鳥取駅 (10:05)
- ↑ JR山中溪駅 (10:07)
- ↑ 賽の神 — 60m・約1分
- ↑ 山中宿本陣跡 — 160m・約2分
- ↑ 山中神社 — 140m・約2分
- ↑ 旧庄屋敷 — 100m・約1分
- ↑ 地福寺 — 100m・約1分
- ↑ 馬目王子跡 — 550m・約8分
- ↑ わんぱく王国 — 950m・約12分
- ↓ JR山中溪駅 (12:56)
- ↓ JR和泉鳥取駅 (12:59)

はんなんのため池伝説をめぐる

JR 阪和線と和泉鳥取駅周辺には紀州藩主がここから波太神社を参拝したという「伏拝の大鳥居」や中世は熊野詣、近世は参勤交代などの往来道だった熊野・紀州街道を歩き、泉州屈指の賑わいをみせた庚申堂や伝説がのこる高田池を訪ねる。

- ↑ 「阪南市役所」バス停 (9:30)
- ↑ 「和泉鳥取駅」バス停 (9:44)
- ↑ 伏拝の大鳥居 — 140m・約2分
- ↑ 濁池 — 300m・約4分
- ↑ 庚申堂 — 650m・約8分
- ↑ 高田池 — 160m・約2分
- ↑ 「平見」バス停 (11:39)
- ↑ 尾崎駅前 (11:54)

**重要文化財の社殿！波太神社と
 荘園らしい景観を楽しむ**

井関越は、尾崎から桑畑を経て和歌山にむかう重要な交通路。沿道にある波太神社などの社寺のほか、蓮池などの土木遺産を見て歩く。

- ↑ 「尾崎駅前」バス停 (9:30)
- ↑ 「波太神社前」バス停 (10:04)
- ↑ 祐道寺 — 100m・約1分
- ↑ 波太神社 — 100m・約1分
- ↑ 鳥取神社 — 100m・約1分
- ↑ 蓮池 — 450m・約6分
- ↑ 首斬り地藏 — 180m・約2分
- ↑ 「石田」バス停 (11:45)
- ↑ 「尾崎駅前」バス停 (11:54)

この地図で紹介している散策ポイントの中には、所有者がいっぱいある場所があります。敷地に入られる際は、事前に許可を得ていただくか、事前に許可を得ていない場合は外からご覧ください。

手軽に行くなら

電車で行く

バスで行く

レンタルサイクルで行く

おすすめコースに記載のバス停及び時刻は令和8年3月時点のもの。出発前に各交通手段のウェブサイトなどでご確認ください。

ぶらりはんなん！近世土木遺産をめぐる

扇状地に田畑が広がる地域を歩き、湧き水の池や河成段丘などの自然環境を活かした取水口、架樋、導水路などの近世土木遺産を訪ねる。

- ↑ 「尾崎駅前」バス停 (9:30)
- ↑ 「小川口」バス停 (10:03)
- ↑ 新池(しの池) — 1.2km・約15分
- ↑ 苗代池(湧き水の池) — 0.5km・約6分
- ↑ 取水口・架樋・導水路 — 0.5km・約6分
- ↑ 「小川口」バス停 (11:42)
- ↑ 「尾崎駅前」バス停 (11:54)

阪南らしいまちなみをめぐり

阪南らしい農業遺産を探访

本葺きの民家や河原石が見え隠れする土塀などの風情あるまちなみと、阪南市独特の農業遺産「抜水」を見学。

- ↑ 「尾崎駅」バス停 (9:30)
- ↑ 「平見」バス停 (9:39)
- ↑ 坂ノ口地藏尊 — 0.3km・約3分
- ↑ 南家住宅 — 0.2km・約2分
- ↑ 自然居士田跡 — 0.2km・約2分
- ↑ 瑞寶寺 — 0.3km・約3分
- ↑ 抜水・湧泉の碑 — 0.9km・約11分
- ↑ 阪南市役所 — 1.2km・約15分

おすすめのお店

清華園
 地域で人気の中華。ランチは11時から15時。【休日】木曜日(電話)072-472-7789

ファーストトレイン
 列車内で楽しめる特製オムライスをぜひ。8時半から16時半【休日】月曜日(電話)072-472-3555

おむすび処にんに
 出来たておむすびをぜひ。10時半から16時【休日】月曜日、第2・4日曜日(電話)072-473-4158

想いでの味ひので
 味も値段も創業当時のまま。11時から20時【休日】木曜日、第2・4日曜日(電話)072-473-0906

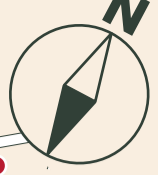

コミュニティバスでめぐる

はんなんの魅力探訪

まちあるきマップ

大坂夏の陣ゆかりの物語と西鳥取の文化遺産
本願寺別院とお大師さんゆかりの井戸
大阪湾唯一の天然干潟と近世のまちなみ

大坂夏の陣ゆかりの物語とお菊

豊臣秀次の子・お菊は、波有手村（阪南市）の後藤六郎兵衛に育てられ、紀州山口村の代官・山口家に嫁いだ。大坂夏の陣の際、徳川方の様子を密書にして届けるなど大坂方のために奔走。途中、納経山（泉南市）で自らの髪を切って男装し、その髪をかたわらの松のところに埋めた場所がお菊松、後に処刑されたお菊を弔うのが法福寺、物語自体が手毬歌となつていまに伝えられている。

本願寺尾崎別院 元は善徳寺とい



別院さんの式台玄関

う草堂。慶長三（1598）年、領主・桑山正勝が改築し、本願寺に寄進して尾崎御坊となる。元禄十三（1700）年11月、火災に遭い、現在の本堂は宝永二（1705）年に再建されたもの。

大阪湾唯一の干潟・男里川河口



干潟から六甲の山並みぞのぞむ

六甲の山並みを遠く望む。ハマビルガオなどの海浜植物や、ハクセシオマネキなどのカニや貝類などのほか、府内ではここで見られない生き物も。年間をとおして様々な野鳥が飛来し、野鳥の観察スポットとしても楽しめる。



【電車でお越しの場合】

JR阪和線で、天王寺から和泉鳥取まで45分
南海本線で、なんばから尾崎まで特急サザンで38分
【企画・編集】阪南まちおこし夢テラス
【発行】阪南市
阪南市尾崎町35-1
電話072-471-5678
2026年4月発行 第1版



阪南市ウェブサイト



阪南市観光協会ウェブサイト

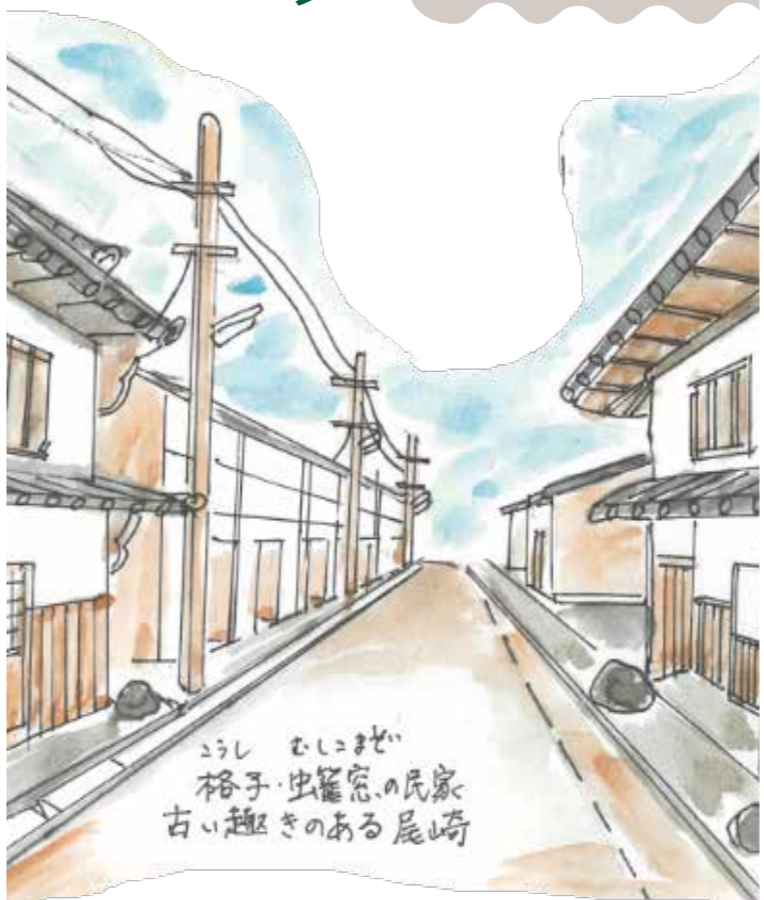

閑空の向こうに六甲の山並みが見渡せる

茶釜

かんじよくりの白

ここにもタコつぼ

路地の奥には酒蔵

明石で作られた タコつぼがここで活躍

大阪府内でいちばん、伝統の酒蔵

ここにもタコつぼ

富士鷹茄子を探しに行こう

地域で守られてきた観音様

おおきなおおきな煙出し

コミュニケーションバスでめぐる

はんなんの魅力探訪

まちあるきマップ

舞、なぞの古墳と消えた村の秘密
紀貫之が和歌に詠んだ大阪湾の絶景
箱作の自然海岸と、海浜公園



紀貫之が詠んだ景観 『土佐日記』
は、紀貫之が土佐での任務を終え、京へ帰る際の船旅を中心に日記形式で書いたもの。「玉くしげ箱の浦波立たぬ日は海を鏡と誰か見ざらむ」と箱の浦の景観の美しさをたたえている。



なぞの古墳・塚谷古墳 昭和50(1975)年11月、現在の舞小学校・舞幼稚園の建設に先立ち、確認された古墳。
発掘調査の結果、2基の古墳が確認された。ともに直径約8メートルの円墳で、古墳時代後期のもの。そのうちの1基が、まい幼稚園に移築されている。
消えた村・舞村 明治時代に廃村となる。新興住宅地の地名「舞」は、舞村にちなむ。

せんなん里海公園 大阪湾に面した全長約2kmの公園。人工の磯浜や砂浜での生き物観察などが楽しめる。大阪湾屈指のビューポイントで、「日本の夕陽百選」に選定されている。

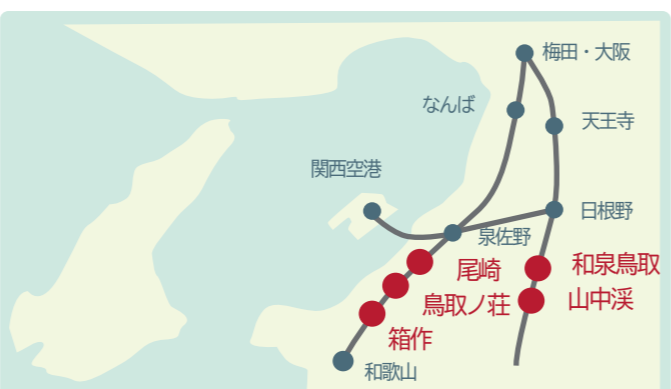

【電車でお越しの場合】
JR阪和線で、天王寺から和泉鳥取まで45分
南海本線で、なんばから尾崎まで特急サザンで38分
【企画・編集】 阪南まちおこし夢テラス
【発行】 阪南市
阪南市尾崎町35-1
電話072-471-5678
2026年4月発行 第1版



阪南市ウェブサイト



阪南市観光協会ウェブサイト

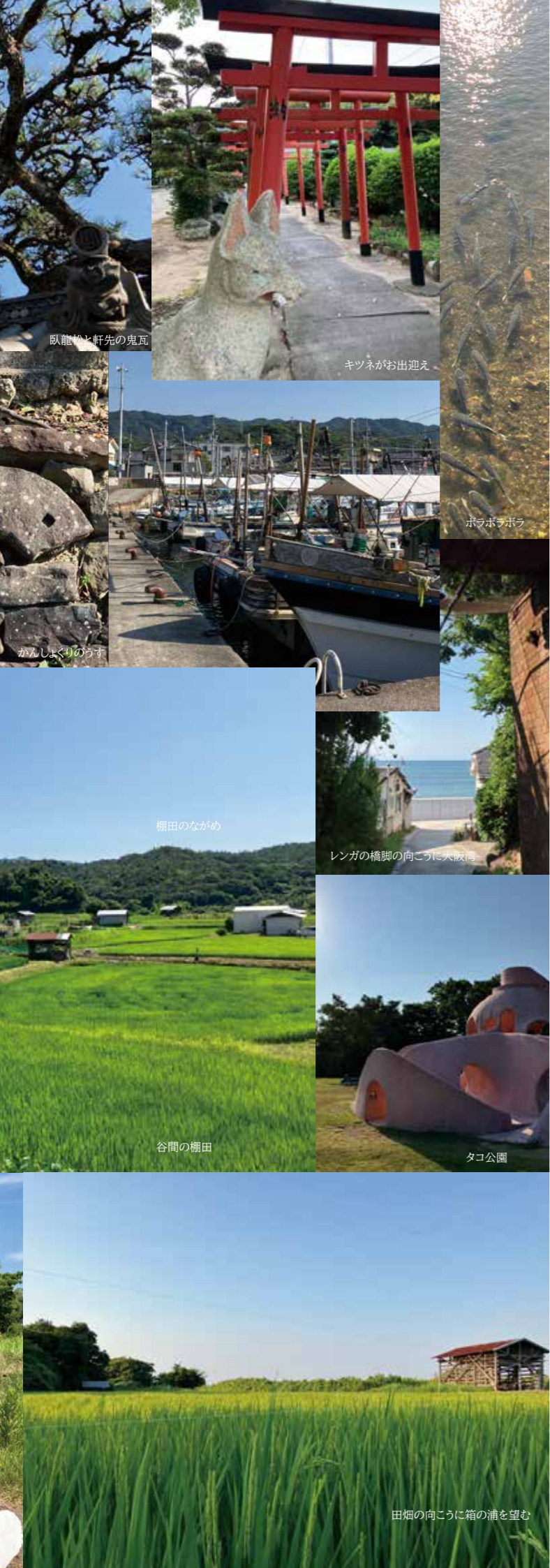

臥龍松と軒先の鬼瓦

キツネがお出迎え

ホラボラボラ

かんしよくりのうす

棚田のながめ

レンガの橋脚の向こうに大阪湾

谷間の棚田

タコ公園

田畑の向こうに箱の浦を望む



紀貫之も詠う景勝地

和歌に詠まれた海

はんなんらしい土塀

見晴らし抜群の海浜公園

かかしがお出迎え

